臺灣日日新報（夕刊）　九月十二日
夕刊定價一部二錢
（一）　第一万四千五百五十號　臺灣日日新報　昭和十五年九月十三日（金曜日）

愈よ英獨決戰へ

國家最後の運命は英國に迫って來た

獨紙所報

【ベルリン十一日發同盟】ドイツ各紙は連日獨空軍の對英猛爆撃を大々的に報じてゐるが、ベルリナ・ローカル・アンツァイガー紙は十一日の紙上に「最後の決戰」とのセンセイショナルな見出しで戰局は既に英獨決戰の段階に入ったと指摘し次の如く述べてゐる

國家最後の運命が英國に迫ってゐる。偉大な英國人も今ではドイツの對英攻撃は英國が打ち負かされる迄決して中止しないと感知するに至ってゐる、戰局は英國最後の最決算とも言ふべき決戰の段階に入ったのだ、チャーチル英首相は近代戰が破壞戰であることを知悉しつゝ敢へて破壞と滅亡の戰ひに向って突進したのであるから何の文句もないであらう

今や乾坤一擲の秋（英首相が放送）

【ロンドン十一日發同盟】チャーチル英首相は十一日午後六時首相官邸からラヂオを通して國民に對し乾坤一擲の重大時機に臨む國民の覺悟を左の如く要請した

獨軍は目下北方諸港よりフランスに向け數百隻の平底ブロペラ船を續々移動してゐるが、これこそ獨軍が英本土侵略の機を窺ってゐるのだ、これに加へてノルウェーの諸港では多數の船が用意され英本土侵入の準備が進められてゐると云はれる、來週こそは我が帝國の歷史始まって以來最も重大な乾坤一擲の秋であると覺悟しなければならない

獨軍敵前上陸說

【ニューヨーク十一日發同盟】英國海空軍の首腦部は獨軍の英本土上陸作戰が開始となって來た折柄十一日午後アイエヌエス通信社はブダペスト特電として「モスクワのラヂオ放送に依れば獨軍は遂に北アイルランドの一角に敵前上陸した」と報じセンセーションを起してゐる但し右は未だ確報ではなく各新聞通信社でも各方面へ照會等を發しこれが眞偽調査に躍起となってゐる

十一日も獨機空襲

黄鼻中隊、倫敦の上空に侵入

【ロンドン十一日發同盟】十一日午前十一時五十四分獨機がロンドン上空に現はれ約十五分間空襲警報が發せられたが更に三時二十分から四時四十一分迄、五時四分から同二十三分迄三回に亙つて警報が鳴った、この空襲に當りテームス河口の高射砲陣地が一齊射撃を行ひ、次でハリケーン戰闘機隊が同地上空で猛烈な空中戰を演じたが獨空軍優秀の黄鼻中隊・機首を黄色に塗つた戰闘機隊）を含む約五十機は強力な防禦陣を突破してロンドン中央部上空に侵入、四十五分に亙つてロンドン上空を飛翔したが、結局高射砲、彈幕と英戰闘機の追撃を受けて飛び去った

伯林を爆撃

英空軍省發表

【ロンドン十一日發同盟】英空軍省は十一日夜ロンドン放送を通じ英空軍は伯林に空襲を行ったと報じセンセイションを起してゐる

獨が史上空前の爆撃を敢行

【ニューヨーク十一日發同盟】英國側のベルリン爆撃に對し獨空軍が如何なる態度に出るか頗る注目されてゐる折柄、十一日のA・P・ベルリン電は獨空軍は十一日及び十二日を期し史上空前の對ロンドン爆撃を敢行すると報じセンセイションを起してゐる

【ロンドン十一日發同盟】獨機は十一日夜間三回の空襲に引續き同日夜又もロンドンに來襲、午後八時三十六分倫敦市に亙って第四回目の空襲警報が發せられた、獨機は主としてテームス河口地區を爆撃し同方面で猛烈な空中戰が演ぜられた

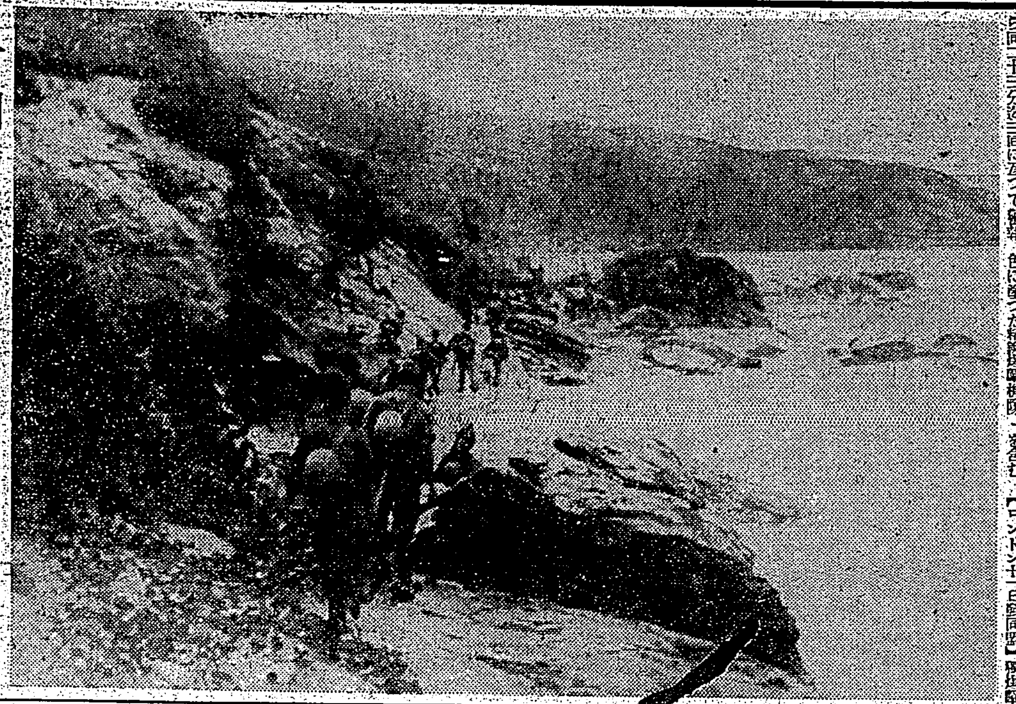

下川島に敵前上陸

我が南支派遣艦隊陸戰隊は珠江デルタ地帶に近き下川島に敵前上陸を敢行、全島を攻略した、寫眞は敵前上陸を敢行、島内に進撃する陸戰隊精鋭（八月十五日輿宣下）

新四軍全く潰滅

我軍一兵をも失はず

【江北〇〇十一日發同盟】江北新四軍掃蕩戰は去る五日我が北進部隊の行動開始以來正味一週間にして終結を告げることとなつた、初秋とは云へ日中は猛暑激しい晴天の下、坩水區のクリークが盛れて泥濘と化した悪路を衝いて草木の陰もない平原に晝夜追撃を續ける皇軍の勞苦は十二分に報ひられ赤匪の年來の地盤は完全に殲滅されて新しい江北の息吹きが早くも戰火の後に漲つてゐる、この作戰地域は我が九州と略匹敵する面積であるがその全域を席捲して數十回の戰鬪を繼續した我軍が二、三十名の負傷を出したのみで遂に一兵をも失はなかったことは驚歎すべき作戰であり恐らく事變以來類例があるまい、これは地形が一瞬目を遮るもののないクリーク地帶であって且つ始方面に若干の損害はあるが敵の根據とする狙擊俗號の餘地を極度に狹めたこと及び新四軍の戰法が遊擊一點張で本格的戰鬪に堪へられぬことが原因する所が多い、各部隊の平均踏破距離は一日二十粁から四十粁の強行軍を普通とした、又陸路の進軍を惱ましたクリーク・湖水は高郵湖、三河、淮河、洪澤湖の水路よりする遡行部隊に於いて有利に利用され斯くて七日及四日、北東岸占領までの前哨戰に依って充分の態勢を整へてから九日拂曉を期して展開された包圍戰は豫定より遙かに早く進捗、十一日には各部隊とも三河及び洪澤湖南岸の線に進出し後方にあって潰れ出た敗殘を補捉殲滅しつつある鈴木、森永部隊及び糧秣隊と共に夫々周邊の掃蕩に着手するに至ったのである

本島の新體制は實情に合ふ樣に

けふ上京の森岡長官談

森岡總務長官は清水秘書官、三宅警務局長を從へ十二日基隆出帆の富士丸で上京したが出發に際し記者に語る

故北白川宮永久王殿下の御葬儀に參列の爲上京するのであるが、宮家と本島とは私の申上げる迄も無く深い關係があるので、永久王殿下の名譽の御戰死の報を承り六百萬島民の哀悼の至情は非常なもので、ある、この島民の心持を代表して御葬儀に參列し哀悼の至誠を捧げ度いと云ふのが今度の上京の用務であるが、行った序に豫算關係の其他打合せを必要とするものに付いて中央と打合せをし度いと思つてゐる

新體制も愈々急速の態を具へるに從つて輪大全貌を明にして來て居るが、臺灣としては中央の方針と竝向に順應して種々研究準備が必要なので目下府政調査會の委員に具體的意見を求めてゐる譯だ、然し乍ら新體制の全貌は漸次明になりつつあるとは云へ未だ全部が全部はつきりしてゐる譯でないので當方としても色々な事を具體的にきめ兼ねてゐるが、新體制の目的なり根本的理念なりは勿論のこと少く共高度國防國家の建設と事變處理を當面の目標とする限り臺灣としてもこれが目的達成に一路邁進せねばならない、然し實踐する場合の具體的細部の點に付ては本島の特殊事情に照し合せ實情に合ふやうにする事が必要なのでこれ等の點を委員で研究して貰つてゐる

先だつても總督の一つとして從來遣り來つたことを更に一層力強く實踐する爲に總督府の全官吏をあげて精神總動員運動に參ずべく課を實践班、部局長を統率者とする實踐要項を決したが、これ等も精神總動員運動の一般目標を遂行強化する外に新體制に對する官吏の心構へを新にすると云ふ新しい趣旨に出でたものである

又島内各方面で節米運動を起す事になったが、これも元より我國の米穀事情に順應して臺灣が幾分でも寄與せんとする趣旨に出でたものであるが、これを實踐する場合の消費者精神的方面を考へると新體制に順應する島民の心構へに重點を置いてゐる

要するに官吏も一般島民も雙方共に新なる心構へを以て再出發する事が時局に對應し新體制に順應する所以であらう具體的施策として根本は心構へ如何であるから精神方面だけではなく新體制に順應すると云ふ新なる決意と熱と誠意を以て實際に當って貰ひ度いと思ふ

府政調査會の方は私が上京留守中でも進行する事にしてある、任は二十九日の船か來月一日の船になると思ふ

常任幹事の方針

新體制の綱領を二つに

【東京十二日發同盟】新體制の綱領に就いては十日の第四回準備會に於いて規約要綱一本建を採擇するに關聯して全國民組織運動の綱領と推進機關の綱領の二つに分離するか否かが問題となり、これが取扱ひに就いては常任幹事會に於いて檢討することになつたが、常任幹事は十二日正午の常任幹事會で…

推進體の内容

【東京十二日發同盟】新體制組織に就ては第四回の準備會で全國民の運動としての組織と推進機關とする機構を合せ考へて一致を見たので、常任幹事及び輔佐會に於て再度協議し之が規程化の檢討を開始したが、推進機關を旨とする場合はその會員は中央本部の役員のみとなり從つてその員數も限定されるので運動の促進に指導的役割をなすべき他の分子は組織的活動をなし得ぬ事になるので目下常任幹事會で審議されて居る推進體の內容は大體左の如きものである

一、國民運動の推進體を網羅的に組織する

一、推進體は中央事務局並に國民協力會議と並列せしめるか又は事務局の一部とする

一、推進體は官民一致の國民運動の啓發指導をなす

一、推進體は中央本部並に道府縣支部、郡市支部、町村支部に夫々設置する

一、推進體員は中央本部に於ては總裁指名、地方支部では各支部長の指名により選任する

總力戰研究所

愈よ來月一日に開設

【東京十二日發同盟】官民を一丸として國家總力戰に即應せしむべき總力戰研究所の設置に就いては夙にその大綱が決まったので企劃院が法制局を中心に官制案の作製を進めて來たが右官制案は樞府諮詢の必要がなくなったので近く成案を得次第閣議に附議決定の上豫定通り十月一日より開設することになった、而して右官制は研究と訓練の二部門を根幹とするもので研究は開設と同時に實行するが訓練は明年四月より實施する方針である

バッキンガム宮殿に時計仕掛けの爆彈

英帝空襲現場を御視察

ドーヴァー港を獨機が痛烈に爆撃

會社員給與令改正

【東京十二日發同盟】九・一八物價停止令の關係勅令として昨年十月以來公布實施されて來た會社職員給與臨時措置令は來る十月十九日を以て期限が滿了するが大藏省では之を機會に會社職員給與に關する根本的建直しを目指し會社經理統制令たる勅令第十一條に基く會社經理統制令の改正施行を行ふ中間の新たに配當並に資金融通令との統合整理をなすべく目下關係當局と折衝中で會社職員給與令の改正中心點に關する給與規正に付ては大藏次の如き諸點が改正の重點となるものと見られる

一、現行の給與令に於ては社員の給與規定は九・一八現在に於ける社員の待遇に關する準則を認め、これを基準として來たが今回の改正に於いては新たに社員給與の適當額を認め、初任給、昇給及び賞與の支給に關して一定の標準を設定する

一、初任給に關しては學歷、職務系統別に各種資料を調整の上標準を定める

一、この職務系統は大體事務と技術の二本建とし事務系統は大學卒業者の初任給七十五圓、專門學校は六十五圓、中等學校卒業者は四十圓乃至四十二圓程度とし、技術系統社員の初任給は大體事務系統に比し各々十圓位の差を付ける、右を越える初任給を給與せんとする會社は許可を要する事とする

一、昇給に關しては各會社の昇給の實情を調査し妥當なる標準を定めることとするが、その標準は會社の昇給總額を基準として抑へる事とする、この結果昇給總額の總額は大體昇給者の基本給料月額總額の年七パーセント程度となるものと思はれる

一、社員の賞與と物價手當等の一般的手當を加へた總額の限度を基本給料月額の一定倍額として定めるが大體一年に付き基本給料月額の七ケ月分乃至九ケ月分の所に落着くものと見られる

臺北市參事會

臺北州參事會

臺北州參事會は十二日午後二時から州會議室に於て開會、參事會員六名全員出席、川村知事の挨拶あつて昭和十五年度豫算追加（去る八月三十日北部豪雨を襲った暴風雨災害復舊費）四萬六千餘圓を原案通り可決確定した

臺北市參事會は十二日午後一時より市會議室に於て開會され、市側より木原市尹、兩助役以下關係課長出席、先づ木原市尹の挨拶あつて十五年度豫算追加災害復舊費一萬九千五百八十九圓を原案通り可決した

配電管理

農林と漁業は分離

本位田理事の參考案

【東京十一日發同盟】電力國家管理の完遂のためには日本發送電を中心とする現行發送電管理に次いで配電管理を必要とするとの見地より逓信當局では田村新長官を中心として愼重に審議の結果大體意見の一致を見たので田村長官は十一日村田逓相並に山田次官と會見、右配電管理案要綱の中間的報告を行ひ、更に今後の實行方針などに關し逓相を中心に種々協議した

【東京十一日發同盟】既に發表した中央物價統制協力會議は更にこの一部門たる農業部面の再編成案作成に取りかかり十一日午後五時より丸の內東京會館に農林漁業團體代表及び產業組合その他關係諸團體代表者を招き、農林省、企劃院の參與を求め協力會議側より本位田理事以下事務當局者出席、これに關し意見交換を遂げた結果、大體左の農林漁業團體新機構の參考案を作成しこれを政府並に關係諸團體へ建議案として提示した、而して本參考案の最も特長とする點は

一、農林、畜產、蠶糸關係を一丸とし漁業關係團體は分離した事

一、農林產物の集荷配給並に農林生產資材配給に關する國策團體はこれを道府縣統制團體に含めたこと

一、關係國策會社なども之れに吸收せしめたこと

一、一般物資別統制團體と農林及び漁業統制團體との間に常設的協議會を設けること

等で本案は全農林漁業團體の意思が反映された最初の綜合案だけに今後の農漁新體制確立の上に有力な參考案となるものと見られる

組織の概要

一、從來の農業、林業、畜產、蠶絲關係の團體などは總べて單一的系統團體に統合組織し漁業團體は別個に單一的系統團體を組織す、但し農林、漁業の金融に關する中央機關は分離せしむ

一、下部組織は上部組織に強制加入せしむ

一、新たに形成さるべき主要機關の構成並に職能（略）

スペイン參戰か

【ベルリン十一日發同盟】スネル・スペイン內相はドイツ政府の招請により近くドイツを訪問する旨十一日發表された、獨軍が對英攻擊の戰略態勢を着々完成しつつある折柄スペインの獨伊樞軸側參戰の打合を行ふのではないかとも見られ注目を惹いて居る

無絃琴

〝ベルリン、ローマ、東京〟といふ日獨伊三國文を交へた月刊雜誌がこの頃ドイツから當社へも屆いた▲第一號の大型で薄ねずみ色の表紙に洋文字でベルリン、ローマ、東京と白く拔き、その三國名の上に金紙で日、獨、伊の國旗を現はし、その下にドイツ語で〝世界政策に三角をなす相倚る三民族の文化民族關係を深めんとする月刊雜誌〟とある▲卷頭言と云ったのに「米國と歐洲」なる論目の論文が日獨伊三國語で掲げられてゐる。伯林でこれだけの日本活字が手に入って印刷ができるのかと思ふと、現に文化的に日獨の可なり接近してゐることを想はさるを得ない▲卷頭言の內容は〝米國は米洲の米國で歐洲の米國ではない、吾々はヒトラー總統が言ってゐる樣に、アメリカ大陸が何をやらうと歐洲の吾々には興味をひかないがアメリカ大陸の運命についてもドイツには無關係である、アメリカはアメリカ人に、歐洲は歐洲人に――だからだ〟といふ調子で、米國の歐洲へ出しゃばったり英國への援助を思ひ留まる樣に警告したもの▲この論議は、アジアに於ける日本の對米主張と全く同樣だ、アジアはアジア人の手に――なんだ。強引な米國よりする叫び声は日本の言葉である▲尚この號では日本の藝術紹介として廣重の繪「大名行列」を飾りにしたものの外、奧野といふ人の〝二人の美的の長者〟や日本の農民の紹介、最後にエル・シュナー某士の〝日本に於ける公爵の私邸見ゆ〟なる論文を掲載して紹介してゐる▲今日までの全ドイツの通り言葉になってゐる〝ゲマインニュッツ・フォル・アイゲンニュッツ〟即ち公は私に先行するといふ觀念が、今や日本に於ても一つの理由から高揚して來たと我が國の新體制の基本を簡單に說明してゐる▲こんな雜誌を見てゆくと日獨伊はトウして親近に成り了ふせねばならぬ樣な氣が頻にするのである。

三國志

（出廬の卷）

吉川英治作　矢野橋村畫

(300)

平和主義者（三）

關羽は、張飛を惡した。

「張飛、それほどまで、呂布を疑って、萬一を案じるなら、なぜ、命がけでも玄德するの覺悟をもって家兄のお供して呂布の陣へ臨まないか」

張飛は應するやうに、

「行くさ一緒が行かずにゐるものか」

と、玄德に從って、自分もあわてて馬に乘つた。

關羽が、苦笑すると、

「何を笑ふ。自分だって、行くなと止めた一人ぢゃないか」

と、まるで子どもの喧嘩腰である。

呂布の陣へ來ると、張飛はさら張飛の顏は硬ばつたまゝ、ニコともしない。さながら、鬼の假面だ眼ばかり時々、左右に向ってギョロリとうごく。

關羽も、油斷せず。玄德のうしろに佇然と立ってゐた。

やがて、呂布が席についた。

「よう來られた」

この挨拶はいいが、その次に、

「この度は、御邊の危難をすくふため、此方もずいぶん苦勞した。この恩を忘れないやうにして欲しいな」

と云った。

張飛、關羽の二つの眼が、むらむらと燃えてゐるが、――玄德は頭を低く下げて、

「御高恩のほど、何とて忘れませう。辱うぞんじます」

そこへ、呂布の家臣が、

「淮南の大將紀靈どのが見えました」

「オ。はや見えたか。これへ御案內しろ」

呂布は、輕く命じて、けろりと澄まして居るが、玄德は驚いた紀靈は、敵の大將だ。しかも交戰中である。あわてて席を立ち、

「お客のやうですから、私は失禮して歸りませう」

と、避けてそこを外さうとすると、呂布は押止めて、

「いや、今日はわざと、足下と紀靈とを同席でお呼びしてあるのだ」

「呂公。呂公。何をあって、君はこの紀靈を殺さうとし給ふのか」

と、悲鳴をあげた。

呂布は、くすくす笑って、

「君を殺す理由はない」

「では、玄德を殺す謀で」

「いや、玄德を殺す氣もない」

「しからば……然らば一體、どういふおつもりで？」

「双方のために」

「解らぬ。まるで謎に惑はされたやうだ。さう人を惑はせないで本心を語って下さい」

「おれの本心は、平和主義だ。おれは元來、平和を愛する人間だからね。――そこで今日は双方の顏をつき合せて、和睦の仲媒をしてやらうと考へたわけだ。この呂布が仲裁では、君は、役不足といふのか」

まあ、相談もあるから、それへかけておいでなさい」

そのうちにもう紀靈が、つい外まで案內されて來た樣子。

呂布の臣と何か話しながらやつてくるらしく、靴音や佩劍の音が近づいてくる。

「こちらです」

案內の武士が、陣門の幕を揚げて陣の席を指すと、紀靈は何氣なく入りかけたが、

「……あつ？」

と顏色を變へて、そこへ足を止めてしまった。

玄德、關羽、張飛。

敵方の三人が、揃ひも揃ってその席にゐたのである。――紀靈にしても驚いたのはむりもない。

呂布は、擬組して、

「さ。これへ來給へ」

と、空いてゐる一席を指さした。

しかし紀靈は總はずにゐられなかった。玄德のあまり後は身を翻して、外へ戻ってしまった。

「來給へといふのに。何を遠慮召さるか」

呂布は立って行って、彼の肘をつかまへた。そして、小兒の如く吊り下げて、中へ入れようとする

理想的人造漆　昭和漆　漆の代用品

……漆に比べて優るも劣色なし

特徴

一、水、熱、アルカリ、及び酸に強く……

一、刷毛目の立たぬ事……

定價　黑　上　花　朱合　透明　本朱色　春慶

▲用法簡易、他品の追隨を許さず

◉說明書送呈

竹內下商店

體力增進に養命酒

身體を強くするのも、弱くするのも夏季の養生法如何にあると申されますが、普段體の弱い人や病後回復期にある人は、夏季は兎角體を衰弱させがちで、前に掲げたやうな症狀を自覺するやうになり勝であります。それをそのまゝ打ち棄てておくと衰弱は加はる一方で、更にもすると、肋膜炎、肺尖カタル、肺結核等の難病をも發病させてしまふのであります。さうなってしまっては如何に後悔したとて追ひつきませんから、體の弱い人は今のうちにその對策を講ずることが肝要であります。夏痩せなども簡單に考へる人がありますが、夏痩せは身體の機能が弱り、病氣の前驅症狀でありますから、一日も早く夏痩せを回復するやうに養生しなければなりません。

夏痩せする方、右に掲げたやうな症狀ある方々には、近頃一番賞用されてゐる滋養強壯劑の養命酒の愛用をお勸めします。養命酒は信州鹽澤家三百年來家傳の秘釀法により、高山の貴重藥草を、活精のまゝ酒の中に溶け込ませたもので、これを飲むと活性精分はそのまゝ體內に吸收されて體力精根の基となり、全身の血行をよくして身體の諸機能を活潑ならしめるので、身體の具合は非常によくなって潑剌たる元氣で毎日を送れるやうになれます。夏の養生にこそ養命酒を御愛飲下さい。

滋養強壯劑として

胃腸衰弱の人　疲勞倦怠の人　虛弱體質の人　根氣薄弱の人　強腦強精の目的　神經衰弱の人

小瓶　貳圓八拾錢　大瓶　五圓貳拾錢（六勺入）
●全島の專賣局酒指定商店にあり

發賣元　臺灣總督府專賣局
醸造元　信州上伊那郡南向村大草　養命酒本舖天龍館
東京市澁谷區上通四ノ一　養命酒本舖出張所
電話澁谷二八四七番　振替東京六八八五五番

享樂部門の肅正

營業時間と宴會費等に法度制

督府から地方に通牒

戰時生活の刷正を期し更に消費規正の强化を圖るため總督府では從來本島に於ける享樂部門の肅正に就いて愼重研究中であつたが此程漸く成案を得、近く各地方廳に通牒を發することとなつた

模樣 で之に基き地方廳では警察令に關係ある部門は之を改正し一齊に步調を揃へて享樂部門の新體制に向ひスタートすることとなつた、之に依り風俗營業關係では料理屋、カフエー、飲食店、喫茶店、バー、待合、貸座敷、藝妓屋、舞踏場、遊技場等の營業に及んで……

禁止 されることも必定で……

生活 の刷新にして……

物凄い爆彈の唸り

獨機の倫敦空襲見聞記

【ロンドン十日發同盟】……

恐怖 の夜を送つた市民は……

四方 からプロペラの唸る音が聞え出し……

百雷 の轟くやうな音を立てて……

兜を 冠つてタイプライターに向つたが……

火花 が散つた……

祕密 にしてゐるから……

山屋大將邸に勅使を御差遣

【東京十二日發同盟】長き患ひで……

遭難した七星丸高雄に歸る

坐礁以來四十一日目で

結核豫防協會に重ねて御下賜金

畏し皇后陛下の御仁慈

【東京十二日發同盟】皇后陛下には結核豫防の御思召を以て昨年四月財團法人結核豫防協會に……

待機する第二陣（14）

ここは日本一のもの

松井博士から絶讚の辭

臺灣總督府 警察官司獄官練習所

大理想を 抱いて……

警察官の 不屈の精神は……

乙科練習 生六ケ班……

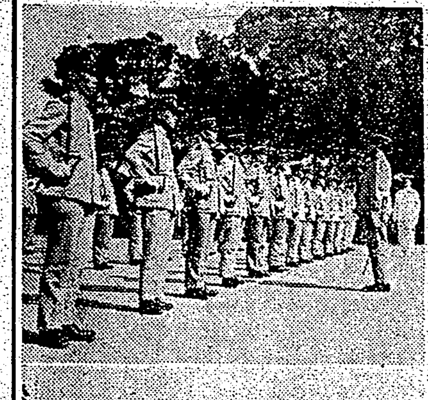

朝の自習 を行ふ……

勉强振り だ……

指導者と しての自覺の下に……

心懸けて 居ます……

くもりが 生じ……

飛ぶやうに賣れる場内陳列品

人氣呼ぶ刑務所製作品展

タツキリ溪に青年奉仕隊

新竹州から三十七名

南九州に猛烈な暴風雨

【鹿兒島十一日發同盟】……

福岡を荒して瀨戸内海に出る

臺北州皇軍慰問團廿日前後に前線へ

團長は廣谷内務部長

一行の演藝部員で白衣の勇士を慰問

來る十六日午後公會堂

田邊氏釋放さる

英外務省から我が大使館に通告

樺山驛の運搬苦力惡事露顯して檢擧

新竹州漁業講習會

大分縣尾平鑛山の沈澱池決潰

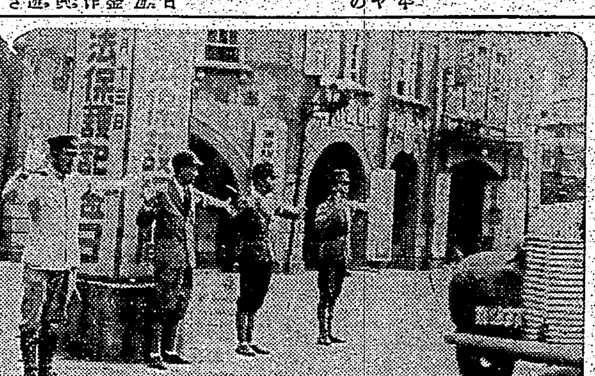

店員諸君の交通整理

南支戰線の我が勇士

貴重な古錢千二百箇

支那から贈物

街は平和となり住民達も落着く

太田長官厦門を語る

臺北の三區長更迭

タイヤで暴利

學校衞生講習會

榊原退役中將

あすの天氣

定期航空

德用中古自轉車
國策順應中古改造靴
大阪總本店

日光ペン
會葬御禮　瀨分勉治
別府温泉藥　百湯社
秋蒔新種子

臺日案内
書籍 全集買入 野田書房
醫院 性病科 永吉醫院
寫眞 中古カメラ高價買入
内地土產 麻豆文旦 矢野商店
時計眼鏡 和田はメガネ專門
ラヂオ器械
洋服 婦人服地
藥種商 肺炎
梅肉X
淋病にコクチーデ
樂器 山葉オルガン
レコード蓄音器 中古レコード
雜件 地下足袋仕入は

名節名調!! 名人浪曲勢揃ひ！
妻　米若
三味線娘　米若
妹の歌　雲月
悲曲「母」　雲月
吃又大津繪道中　鶯童
軍國の母　香海
小金井櫻　友衛
續清水港　虎造
仁吉男の歌　虎造
清水次郎長傳　廣澤虎造
ニットーレコード

司法保護記念特輯

釋放者を保護し 人的資源の確保へ

總務長官 森岡二朗

理論は判るが實行は難い

高等法院長 伴野喜四郎

罪人も亦陛下の赤子たり

高等法院檢察官長 古山春司郎

司法保護は時局下の緊要事

臺灣司法事業聯盟生る

法務局長 中村八十一

獻金

臺灣軍司令部扱

〈八月中の國防獻金

金者

〈八月中恤兵金獻

〈八月分恤兵金

雜誌紹介

▲いんさつ（第四號）ハンガリーの作家フランソワ・ハールの寫眞作品を美しい印刷で收め…東京市小石川區久堅町一〇八共同印刷株式會社

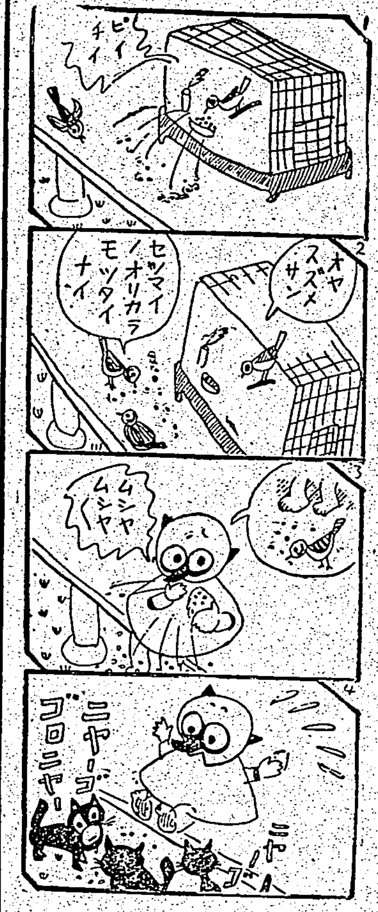

星そら (147)

……上映無限替……

井伏鱒二 作　吉田貫三郎 畫

奔走(八)

亜吉も大木戸も醋酢をのんできいてゐた。作さんは腕組みをして但しきらんとかしこまり、おかみさんは亜吉の後ろに小さくなつて坐つてゐた。

佐野は、意外なことを云ふのである。

「加茶女さんは今日お昼前ごろ家を出て、たしかに、大塚さんといつしよに失踪しちやつたといふのです。加茶女さんのお母さんが僕のアパートに来て、そのことについて僕はこれから行かうだと云はれたです。加茶女さんのお母さんは大塚さんのアパートの管理所で、僕の住所をきいて来たと云はれたです。どんなに取り亂して面目ないと云はれたですが、談合ひ落ちついて、それに化粧して香水をぷんぷんにほはせてをられたです。しかし僕は、なぜ僕のところにそんな緊急の秘密を云ひに来られたですかと訊ねたです。すると加茶女さんのお母さんは、いきなりハンカチで目をおさへて、泣き出したです。僕みたいな、小僧つ子に近い學生に重大事件の相談に来たのが、口惜しかつたのだらうと思はれるです」

佐野は自分が大人あつかひにされない不服を持つてゐるやうである。しかし、彼の云ふことは、謂はば謂るに落ちて行くやうであつた。

「さういふ騒ぎの作さん、僕のことを東京でまごまごしてると云ふんです。明かに僕、東京でまごまごしてゐたですが、田舎に於ける宿屋をみんなカフエで使つたのです。自動車の来るのを待つてゐたです。それが今日、露路がしまつてから暗香が来たですから、僕は現金にかへて来たところへ加茶女さんのお母さんが訪ねて来られたです。だから、作さんが僕に皮肉なことを云つたつて世のなかは思ふやうにはならないです。普通なら、僕もう汽車に乗つてるです」

これは作さんに對する、佐野の一種の皮肉であつた。

作さんも黙つてはゐなかつた。

「だつてお前さん、東京でまごまごしてたことには違ひねえ。傑作なこと云はねえで、大事な話をしたらどうだね。なぜお前さん、さつぱりしねえんだ」

「黙つておいで……」

おかみさんは、作さんをたしなめて

「作さん、今日はどうかしてるんぢやない……とんちんかんなことばかり云つて。もう遅いのね、二階に行つておやすみ。ここにゐては邪魔だからね」

「おや、さうか。邪魔かね、では二階に退却するか。みなさんお先へ……」

作さんは二階に引きあげた。

大木戸は茶の間に頬杖をついてゐたが、

「どうもこれは……僕自身がピエロだね。今日まで僕のしたことは」

「みんな余計なおせつかいだつた」さう云つて、彼は頭を抱へて考へ込んだ。

佐野は厳粛にそれに同感の意を見せた。

「とにかく、芝居見物がいけなかつたといふですね。加茶女さんのお母さんが云つてたですが、おかみさんと亜吉さんが明治座に芝居見物に行つて仲よくしてるのを、加茶女さんが見たといふです。それからといふものは加茶女さんは、わざと大塚さんに親しくさせたといふです。亜吉さんに出した手紙に、甲斐路の旅とか、湖畔の湖畔とか暗示的に云ひなした手紙が書いてあつたといふですね」

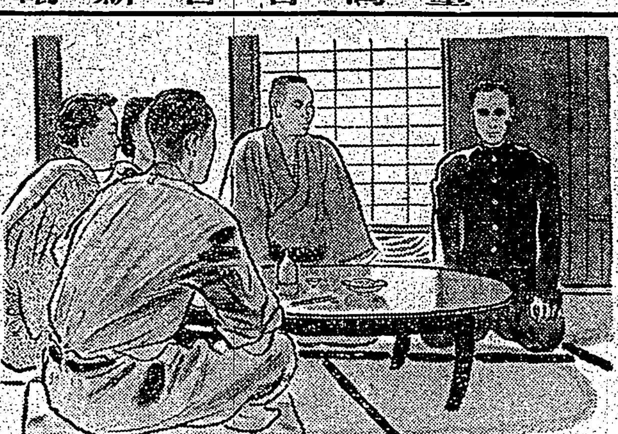

臺北州歌行進遊戯

解説 西村幸衛

前回に於て女性體育についての私の考を述べたので以下本年臺北州に於て制定せられたる臺北州歌行進遊戯並に臺北州民體操歌を解説し大方の御參考にお勧めする次第であります。尚本行進遊戯は臺北州下女子青年の必須な種目として女性體位の向上啓蒙に大きな役割をつとめる事となつたのであります

臺北州歌

一、朝日に映ゆる大屯の山の若葉の緑翠と希望の色に輝けばものみな光り栄えつつ生氣はるる臺北州

二、港に集ふ百船や……

三、聖恩上にいただきて赤子百万衆心の至誠を國に捧ぐべく力をつくす臺民の

四、高知る千木を仰げば……使命は重し臺北州

作付 大日本國民ダンス研究會長 浅井一夫

解説指導 同研究會臺北支部長 西村幸衛

動作表現 同研究會臺北支部員 奥山百合子 三枝登美子 誘芳子 雷氏吹

適用 小公學校高學年女子、女學校生徒女子青年何れにも適します

準備 四人一組となり相向ひ合つて図の如く並びます。距離は凡そ一、五位とします

反復 準備が出來ましたら各自番號を覚えて下さい。前奏は其の儘です

第一節四十八呼間

一、四呼間(朝日に映ゆる) 右手右斜上、左手左斜下に開いて右足から右方にスキップをする(寫眞1)

二、四呼間(大屯の) 右足にてホップし左へ一八〇度廻つて元来た方に向く

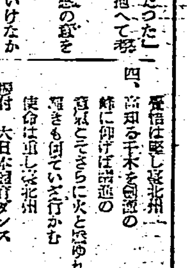
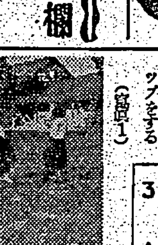
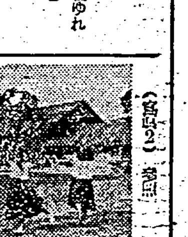

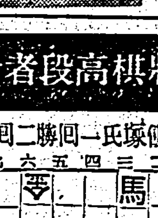
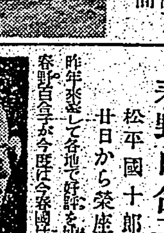

[以下、第一節三〜九、第二節、第三節、第四節の各動作解説(寫眞2〜8、図解)は判読困難]

時局經濟相談欄

ダイヤの指輪を修理することは

問 販賣の依頼によりダイヤ附指輪のダイヤが落ちたので再びそのダイヤを取附ける行爲及び落ちたダイヤの代りにルビーを取附ける行爲は違反になりますか

答 單に指輪を修繕しこれを依賴者に返却させるに過ぎないものは制限の規定の範圍ではないから違反にはならないが同時に後者の場合は違反になります(經濟相談所扱)

許可を受けて製造した靴の販賣價格

問 販賣價格制限規則により許可を受けて製造した靴は二十五圓以上にても販賣出來ませんか

答 販賣出來ません(經濟相談所扱)

子供用三輪車は玩具なりや

問 子供の乗物(子供用三輪車)は玩具ですか

答 玩具ではありません(經濟相談所扱)

—今日の話題— 日支交渉成立

七月五日にその第一回會合を催してから回を重ねること五回に及んだ日支南京交渉は八月二十八日に至り四國安部・汪兩全權の調印を見、越えて三十一日の両國交渉は全く終了したのである。條約文は日支兩國の國内手續を經て正式調印を見ることとなつてゐるが、去る三月末内前首相が「日支條約正式調印の時期を以て帝國の國民政府承認の時期と見做す」旨を明かにしてゐる點に徴して、右の正式調印が同時に南京政府の正式承認となるべく、茲に日支關係は新段階に入ることとなるのである。

今回交渉を見た條約文は正式調印後始めて發表されることとなつてゐるので、今その具體的内容には觸れ得ないが、昨冬既に日支兩國間に國交調整に關する基本的諒解が成立してゐる以上、今次交渉もその線に沿うて進められたことは間違ひなく、換言すれば新東亞の新建設に協力すべき諸點の付加を見たとしても、基本的方向の改變は考へられないのである。

現地交渉の妥結は、日支兩國關係の東亞新秩序確立に一エポックを劃するものである、がしかし汪政府當局が指摘する如く、「全面和平」即ち「眞なる全面平和」もしくは「見本」たるに過ぎない。國民政府としては新條約に基き全面和平の獲得に向つて飛躍的努力を拂ふべく、日支兩國の國交調整は之によつて一段の和平を促進する一つの要素たる事を念頭に置き、これらの疑念を解消せしめて以て全面的和平を促進せしめ、しかもこの條約を基礎とする新政策の遂行によつて日支交渉成立は今後に於ける東亞全局の動向を實に大きく左右するものがある。彼等はこの機會を捉へて誤れる抗日態度を清算すべきときであることは勿論である。

夕刊經濟欄

臺北交通會社

一万株の内七千株は發起人引受

臺北市内營業のタクシー業者を打つて一丸とし資本金五十万圓の株式會社は本町四丁目二十二番地臺北自動車協會事務所内に創立事務所を置き諸般の準備を進めてゐるが、株式一万株の内約七千株は發起人二十一名で引受け決定し殘り約三千株は一般公募となつて居り之も大體割當內定してゐるべく遅くも十月初旬頃となる模様であるが、創立委員長は三木タクシー株式會社の頭取安田勝次郎氏である

商況(十二日)

[商況表(東京國債前場、東京短期前場、東京長期前場、東短取組喰合、東京長期總取合、大阪短期前場、大阪長期前場、大阪棉花前場、横濱生絲前場、株式社債、爲替、銀塊、棉花、生絲、小麥、砂糖、神戸爲替、正金建値、上海爲替、同軍票)は判讀困難]

財界 株界

【東京十一日發特電】英獨空軍の戰闘は日を追うて激化しつつあり、殊に英國の最近發表せる…

將棋高段者對抗戰

本社主催

坂塚氏一回勝二回目

(先) 七段 渡邊東一　六段 飯塚勘一郎

(第廿六回ノ九局)(圖は六四步迄の局面)

九	八	七	六	五	四	三	二	一	
香	桂			金		馬			一
		王	銀	步	金				二
步	步	步	步		銀	步		步	三
					步		步		四
			步			步			五
	步	步	銀		步	步		步	六
步		金			飛				七
	玉		金	銀					八
香	桂						角		九

龍馬從横に活躍

苦戰の渡邊氏

觀戰記 八段 金易二郎

春野百合子

松平國十郎と廿日から榮座で

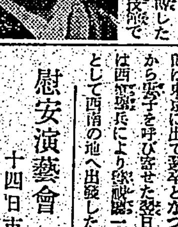

昨年來臺して各地で好評を博した浪曲の春野百合子が今度は松平國十郎と合同の大一座で九月二十日より榮座で公演することとなつた

慰安演藝會

十四日市公會堂にて

臺灣藝術新報社は、創刊滿五周年に當るので、白衣の勇士、出征家族、銃後遺家族を招待し、慰安演藝會を十四日(土)午後一時より臺北市公會堂に於て開催する事になった。プログラムは各映畫會社の提供、臺北藝能聯盟の後援、臺北音樂協會の協賛…

今夜の放送

▲六〇・〇子供の時間 お話「おぢさんとおばさん」…▲七・〇〇子供の時間…▲八・〇三…

今週の映畫

狂亂の娘藝人 十四日から芳乃館

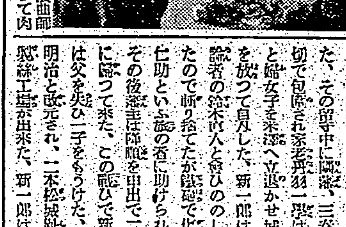

歴史

十四日から大世界

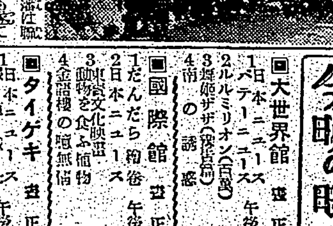

今晩の映畫

■大世界館 正午より　1日本ニュース 2ルミリオン 3舞姫ザザ 4南の誘惑

■國際館 正午上映　1たんだら物語 2東宝文化映畫 3食物と植物 4金語楼の喧嘩鳥

■タイゲキ 正午上映　1日本ニュース 2舞 道 戰士

■芳乃館 一時上映　1日本ニュース 2吉良の仁吉 3狂亂の娘藝人

■第二世界館 正午上映　1武装せる市街 2ベンガルの虎 3喉に祈る 4最後の紅也兵

■新世界館 正午上映　1泣き笑ひの女侠 2初笑ひひかる判官 3姉さんのお嫁入り 4亂れ花

特別廣告

製法特許

腸カタルと小兒胃腸障碍に

ビオ・トモサン

活力優秀の乳酸菌と強力吸着劑との結合!

一劑 を以て、胃腸粘膜のカタル、糜爛を治療し、腸内の有毒物、腐敗醱酵物を吸收し、腸内に繁殖する各種の有害細菌を殺菌し—

急性及び慢性の腸カタル、下痢腹痛、及び小兒消化不良等を本格的に治療してその快癒を促進し、さらに赤痢、疫痢、チフス、食中毒等の豫防に奏效す。

二〇〇錠入……一圓五〇　八〇〇錠入……三圓七〇　外に粉末あり・各地の藥店にあり

販賣元 東京市日本橋區本町三ノ一 友田合資會社

B.900

純良白葡萄酒

一杯ごとに健康で一人一人が銃ごる心で職場を守れ

白玉ホワイトワイン

釀造元 江井ケ嶋酒造株式會社 兵庫縣

●ノーシンをのんだ頭の軽い朝●

小兒良藥 樋屋奇應丸

いつ……何時でも……幼兒の病氣ならすぐと役立つ救急治病保健に申し分のない良藥を

大阪天滿 本家 樋屋資合會社

タバコのみの 歯磨スモカ

いよう こればくとばかり眼を射る白歯!

108

厚生省指定 消毒薬 デシン

惡疫豫防は銃後の使命

傳染病豫防消毒藥の專門はゴトーで御座います。後藤は夙に品質本位で好評を博してゐます。皆さんゴトー製と御指定を願ひます。

●製造種目● デシン / クレゾール石鹸液 / ホルマリン石鹸液 / 特製クレゾール石鹸液 / 特製キシレノール石鹸液 / ABCデシンフエクトール / ABC特許乳劑 / まカドデシンフエクトール

△知名藥店に有ります △デシン溶液サンプセン進呈 月一報願ひます

神戸市葺合區八雲通四丁目 株式會社 後藤デシン本舖

臺灣日日新報
本日夕刊共八頁
發行所 臺北市榮町四丁目 臺灣日日新報社

歴史的使命を帯び 小林使節バタビア着
蘭印陸海空の歡迎裡に

【バタヴィア十一日發同盟特派員】歴史的使命を帯びて海路三千浬小林商相以下の特派使節一行を乗せた特使船日昌丸は十二日午前六時南國の陽光輝く射し照まるバタヴィア港に事前八時岸壁に横づけとなつた、之より先嚴來の特使を迎へる蘭印側チャルダ總督代理、今回の日蘭會商主席代表ファン・モーク經濟相以下官界の名士陸海軍代表、儀仗兵、軍樂隊等及び日本側總領事、向井民間代表以下居留民百五十名が埠頭に整列到着を待つ、空には旋回する蘭印海軍機三機が歡迎飛行の爆音も爽かに朝の空氣をふるはせ又港内に碇泊中の蘭印軍艦は登舷禮を以て使節を迎へ茲に日蘭外交史上意義深き兩國代表の握手が固く交された一同が岸壁に降り立つや軍樂隊は莊重なる君が代を吹奏、各員起立次いで小林使節は百名の儀仗兵を閲兵後總督府差廻しの自動車に搭乗オートバイ護衞の下にバタヴィア市内を進み宿舎インデイーズ・ホテルに入つた

【バタヴィア十二日發同盟】蘭印特派使節小林商相以下一行を乗せた日昌丸は無事航海を終へて十二日午前八時バタヴィアの外港タンジョンプリオク港に安着、一行は蘭印に歴史的第一歩を印した

日蘭會商の成功希望
小林使節メッセーヂ

【バタビア十二日發同盟】十二日朝歴史的使命を帯びてバタビア入りをした帝國政府特派使節小林商相は同日午後日蘭兩國の歴史的親善關係を想起し今次會商の成功を希望する大要左の如きメッセーヂを發表した

今回余が訪問の歡びを得た蘭領印度は稀に見る天然資源に恵まれた豐饒廣大の地であり他方我が日本は高度工業國として數百の工業製品の輸出をなしつつあり蘭印の原料資源に期待する所大なるものがある世上所謂有無相通相互繁榮の通則は將にかかる關係にある國の間に適用されてこそ最も自然の理に適するものであつて余の使命も亦この原理に從つて日蘭印間の經濟關係を緊密化するにある、而して友好と誠意と平和に對する强き希望の支配する今次會商に於いて必ずや圓滿裡に余の使命の達成されんことを信じて疑はない

蘭印經濟相歡迎の挨拶

【バタヴィア十二日發同盟】十二日朝無事蘭印に到着した小林代表は日昌丸船上に於いて蘭印代表ファン・モーク經濟相と會見歴史的握手を交はした、モーク經濟相は先づ小林商相に對して「今般日本が蘭印に對し國務大臣を派遣されたるは日本が日蘭印の兩國關係を重大視されてゐるものと解するものであり又閣下が老齡を提げて來訪されたるに對し滿腔の敬意を表するものである、余は來るべき會談が有效裡に進捗し滿足すべき成果を齎すことを希望するものである」と歡迎の挨拶を述べ、これに對し小林代表は「余は[illegible]と同じく兩國間の三百年の長きに及ぶ傳統的友好關係に鑑み來るべき會談が滿足すべき結果に到達するものと確信する」と答辭を述べた、續いて小林代表及びファン・モーク經濟相は隨員並びに蘭印政府交渉委員を相互に紹介した後日本使節一行は宿舎インデイ[illegible]

小林使節ステートメント

【バタヴィア十二日發同盟特派員】十二日朝蘭印に第一歩を印した特派使節小林商相は宿舎インデイスホテルで日本人記者團を引見蘭印訪問の感想を左の如く語つた
まだ到着したばかりなので何もしやべることはない、來る日蘭會談が滿足すべき成果を擧げ[illegible]することを希望するものである
なほ小林商相は十二日正午ステートメントを以て日蘭會談に臨む日本側の方針を發表することとなつた

英首相悲壯な演説

【ロンドン十一日發同盟】チャーチル首相は十一日首相官邸からラヂオを通して全國民に呼びかけ獨軍の對英侵入作戰が着々準備されつつある事實を訴へ大英帝國の運命を決すべき重大時機が刻々迫りつつあり全國民は神の加護を信じつつ鬪爭祖國防衞に當るべしと要旨左の如き悲壯な演説を行つた

獨軍は英本土に侵入せんとして着々諸般の準備を進めてゐる、即ち自動小舟數百隻が目下獨、白、佛三國沿岸に沿うて頻りに南下しつつあり更に百二十餘隻の[illegible]

[illegible]はらん」ことを斷言する、獨空軍は連日連夜ロンドン空襲を行つてゐるがヒトラーは無差別爆殺と破壞に依つて我が英國民族を潰滅せんとしてゐる、併しヒトラーの暴擧は本土並に世界各地に散在する英國人に憤激の焔を燃やさせるに過ぎない、この焔は一點一點相合つて巨火となりヒトラーが起したロンドンの大火が終熄した後も永く燃え盛るであらう、ヒトラーの點じた焔こそ揺らぐことなき燃え續け遂にはナチスの暴擧の一切を燃え盡さずには置かぬであらう、而して其後の新しい世界においてはじめて世界の人類が手を握りつつ人間の自由と名譽の殿堂を永劫に崩るることなき鞏固な礎石の上に築かれるであらう[illegible]

獨機の報復熾烈化

【ベルリン十一日發同盟】DNB通信十一日夜の發表によれば獨戰闘機隊は十一日午後サザンプトンのスピット・ファイアー戰鬪機製作所の建物數棟を爆破し引續き[illegible]

火の海・倫敦 獨逸機の空爆で火の海と化したロンドン市内より着のみ着のままで逃げる避難民（ロンドン＝サンフランシスコ＝東京間無電電送）

準備會第五回會議

【東京十二日發同盟】新體制準備會の第五回會議は十三日午後二時より首相官邸で開かれ[illegible]

新體制共同會議

滿洲國軍の特別大演習

外務第三次異動 發令

外交新體制に則應
督府外事部を改組
南進企畫の中樞機關へ

敵根據地を覆滅

重慶第三十三次爆撃

伯林心臓部に英機燒夷彈
獨機英護送船團爆撃

英の防空新戰術

羅國前國王を英政府支持説

南樞府顧問官首相を訪問

獨軍の上陸作戰阻止
英海軍積極的に反撃

米國未曾有の大建艦計畫

屑鐵の禁輸勸告案
米政府に自在の統制權

第四次異動

治安全く確保
江北新四軍殲滅戰

伊の國論統制强化

石射駐伯大使略歴

長官代理は警務局長

滿獨の通商協定存續の調印行はる
貿易協定も延長

佛政府の猶太人取締り峻嚴

家庭染料 みやこ染
色揚げに 染替へに 絞り染に

日・獨・英・米・佛・専賣特許 醫學博士 二木謙三先生御推奬 大好評！ 大評判！

胃腸と健康 自力健康器

全國一流藥店デパートに有 ニセ物あり御注意

一日三十分の健康法

こんな方は是非
貧血・中風の人　胃アトニーの人
動脈硬化の人　便秘で困る人
不眠・神經衰弱の人　下痢に悩む人
慢性胃腸カタルの人　食慾なき人
胃下垂・胃酸過多の人　精力減退の人
他一般病弱に奏効

定價・十二圓　朝鮮・十二圓半　滿洲・十三圓半　送料（内地廿六錢 其他五十錢）

東京神田（中央大學前）國民保健振興會（電話神田二〇・四七九四）振替東京七二一七番

無代進呈 新聞名を記入して申込次第 美本「自力健康法」一冊進呈

北海道 佐藤雲洋君
自力健康器を使用して以來腹ハリや腹ナリが止んで食事が美味しくなり、便通の悪い私が不思議に快く通じ、夜はグッスリと安眠が出來て朝の氣分が晴る明快さ、只今では別人の如く二貫八百目も肥り見違へる迄の健康となりました。百藥に見放された私の病が全治して此の喜びを得たのも、全く自力健康器のお蔭と、只々感謝あるのみです。

慢性の胃腸病が治つて二貫八百目肥り健康に

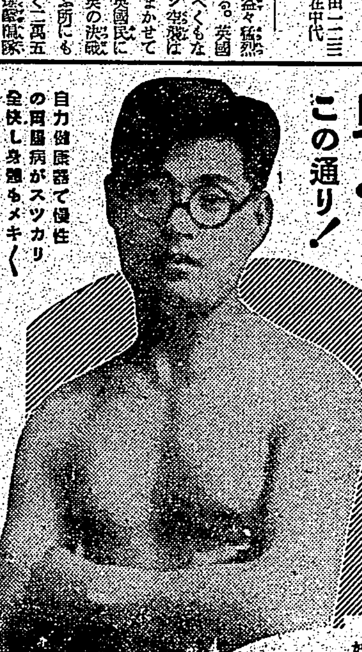

見よこの通り！
自力健康器で慢性の胃腸病がスツカリ全快し身體もメキメキ肥り大喜びの佐藤雲洋君

貧血・中風・動脈硬化 胃腸病・便秘・精力減退も
食慾は進み身體が丈夫に

自力健康器は、腹式呼吸の原理を應用せる、日獨英米佛専賣特許の、權威ある最新治療器であります。薬を服んでも治らぬ慢性の胃腸病の人、運動不足で食慾なき人、病弱で困る人は皆、腹に力がない、從つて、腹部に血液が滯ほり、血の循りが悪くなる、これが第一の原因であります。
自力健康器を一日二十分か三十分も使用すると、腹壓力が生じて停滯せる腹部の血液が、心臟へ戻り、直ちに新鮮な血液となつて、胃腸を始め、全身に旺んに循環しますから、食慾が出て身體がグンく肥り、メキくと丈夫になるのであります。

正寢移柩の御儀

昨夜いとも嚴かに執行はせらる

星野氏映畫視察の旅

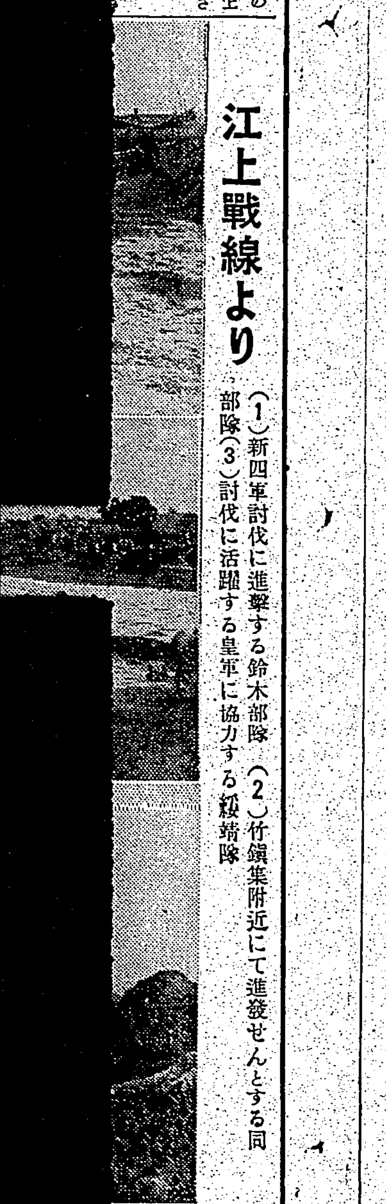

江上戰線より

（1）新四軍討伐に進撃する鈴木部隊（2）竹鎭集附近にて進發せんとする同部隊（3）討伐に活躍する皇軍に協力する綏靖隊

社說

米國の反日は徒に逆效果　東亞共榮圈の確立は必至

米國の反日行動は敢て今日に始まつた事ではないが、其の軍事的經濟的動向に於て最近特に著しくなりつつあるは果して何を物語るものであるか。

公益優先と金融新體制

銀行信託懇談會で決定

全國金融聯盟設立

水禍の圓山發電所

豫定通り明年十月に竣工

米納組加入要望

生豚出廻り促進

配給機構と飼料確保を研究

化粧品公定價格

銘柄番號を四十九號迄に限定　價格は十錢から三圓迄の進級制

經濟時評

英米依存經濟脫却への考察

大森吉五郎

英米依存の深度

圓域物資の交流

國民經濟の轉換

新二期米檢查成績

赤米混入が遺憾視さる

管理米の島內消費向

百四十五萬七千袋

大甲溪電力工事

廿日頃部分的工事入札

軍票相場奔騰（上海）

取引開始以來の高値

木材配給統制

會社の計畫

纖維工業竣工

主要株式債券利廻

―八月中勸銀調查發表―

赤糖組合評議員會

十六日臺北公會堂に開催

農試二期稻作

氣溫低く雨多し

花蓮港沖の鰹漁不振

空壜統制增資認可

臺灣硝子會社設立と關聯

臺南州自動車運輸會社創立

滿洲國の第三四半期圓資金調達は順調

內外商況（十二日）

株式　對策解除說に鈍い

兜町前場況

兜町後場況

東京短期後場

大阪長期後場

大阪短期後場

東京長期後場

《北濱展望》

絲況

大阪棉花後場

橫濱生絲後場

島內現株相場

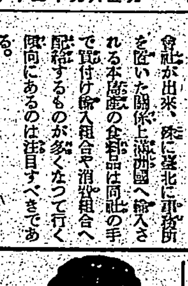

ダンダンは風の妙藥

發賣元　北信生堂藥舖

大木合名會社

同支店

日本郵船出帆

大阪商船出帆

東亞海運出帆

大連汽船出帆

辰馬汽船出帆

◆母乳代用ミルク界の王者◆

最高の美味と滋養・極旅の價格に良品

ソーイーミルク

（砂糖入粉末乳）

母乳兒に・旅行に・ハイキングに

携帶至便のソーイーミルク

國民體位の向上はソーイミルクの愛用より……

◎地方販賣店を求む

臺灣總發賣元　東亞商事株式會社

臺北市建成町四丁目十六番地（建成小學校東隣）

電話長八二四八番

茶代廢止

親切本位

特に御相談に應じます

山陽ホテル

屛東驛より約一丁

溫泉旅館　天狗庵

衞生箸總發賣元

製造卸商

東洋商事社

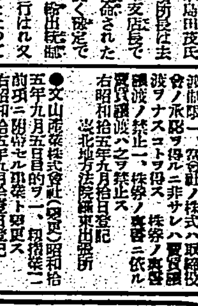

佛檀佛具は

山本佛具店

不動產及立木（日本杉）賣却入札公告

宜蘭物產組合

株式賣買

大一商事株式會社

臺北市京町四ノ一〇

電話 七〇〇　七七六六　七七八番

正寢移柩の御儀

昨夜いとも嚴かに執行はせらる

今朝正寢十日祭の御儀

【東京十二日發同盟】蒙疆で壯烈なる御戰死を遂げられた故北白川宮永久王殿下の御遺骸は高輪南町の御殿に御歸邸遊ばされ既に六日間を過させられ十二日午後七時から正寢移柩の御儀が執り行はせられた、この日表御殿一階の御間に莊重に裝飾され午後七時御靈柩は武田事務官以下宮家職員等が奉仕し御後には喪主の事を奉仕する右川…御供物が奠ぜられ白木の祭壇の火…

廢朝仰出さる

故永久王殿下御喪儀の當日

【東京十二日發同盟】畏き邊りでは深く御哀悼あらせられ…故北白川宮永久王殿下の御喪儀を行はせらるゝ十八日は特に廢朝を仰出された

【宮内省發表】故陸軍砲兵少佐大勳位功四級永久王の喪儀を行ふ當日(十八日)廢朝仰出さる

森岡長官が參列

民間總代に加藤臺拓社長

故北白川宮永久王殿下の御喪儀に本島からは既報の如く總督府を代表して森岡長官が參列する事にな…り目下上京の途に在るが更に在京中の臺拓社長加藤恭平氏が民間總代として參列する事に決定した

事變前に還る

汕頭の中國側行政機關

【汕頭十二日發支局特電】粵東派…

聖戰繪卷を描きに續々出發

【東京十二日發同盟】聖戰…

臺北州下一圓に

けふから業佃協調週間

臺北州下を一圓とする業佃協調週間は愈々十三日から一週間に亙り實施されるが臺北市では週間中左記日割に依り市内地主、小作人を洩れなく招集し懇談會および講演會を開催し趣旨の普及宣傳を圖る事となつたが地主、小作人は洩れなく定刻に參集されたいと市當局では希望してゐる

△十三日午後一時朱厝崙公△十四日午後一時大安公△十五日午前九時松山公△十六日午後一時…△十七日午後一時…△十八日午後一時…

鄕軍城北分會の射撃會

星野氏映畫視察の旅

けふ司法保護記念日

臺灣司法保護事業聯盟發會式

けふ十三日は司法保護記念日である、…未曾有の重大時局に際し…銃後治安の確保と人的資源…のためには司法保護の使命…

司法保護の夕

週間行事最高調に達す

製鐵技術の確立に

日鐵が大研究所を新設

乃木大將を偲ぶ集り

本社講堂に於ける講演會

遞信事業誌

江上戰線より

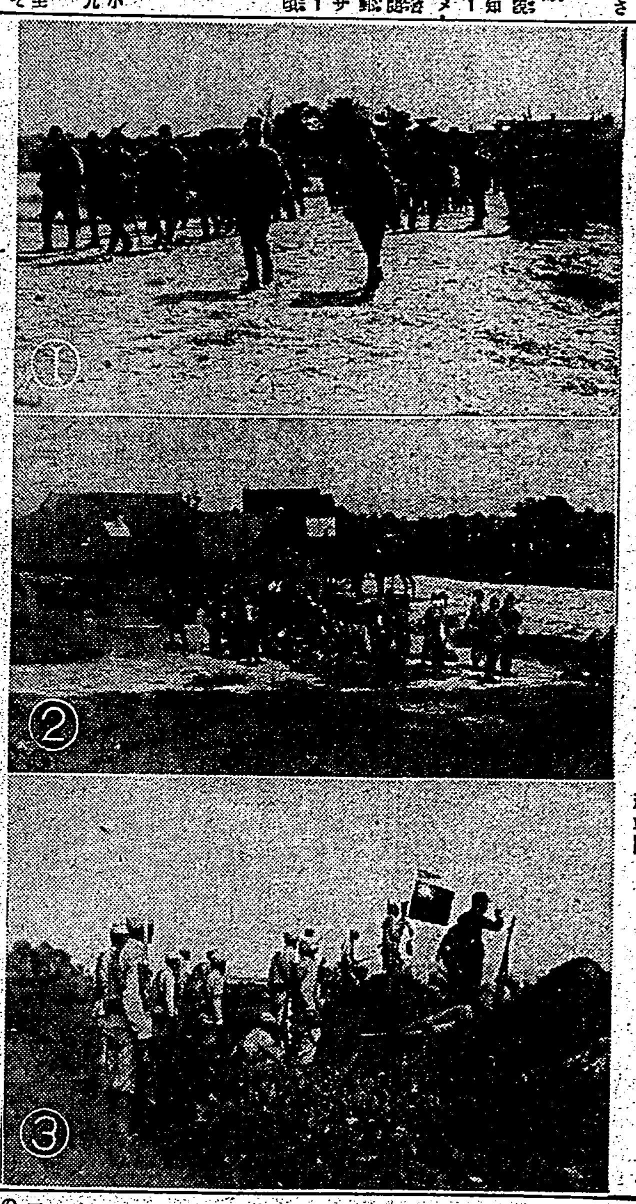

(1)新四軍討伐に進撃する鈴木部隊 (2)竹鎭集附近にて進發せんとする同部隊 (3)討伐に活躍する皇軍に協力する綏靖隊

生活の新體制へ ⑮

防諜に力を盡せ

臺灣を取卷くスパイ群

スパイとは平時と云はず戰時と云はず一國の手先となつて他國の軍事、經濟、外交其の他一切の機密を盜み取り或は後方攪亂の謀略を行ふものを謂ふもので過日イギリスのスパイ網が一齊に檢擧された事に依り我々國民は本島に自分達の身邊にスパイが居るといふことを、しかもいかにスパイの恐るべきであるかをひしくと身近に感じたのである

スパイの概念は昔と今とでは大分變つて來た、歐洲大戰以前はスパイの概念は個人的活動だつたのであるが今のスパイは個人的でなく組織的である、そのわけはどの國でも防諜といふものが非常に發達して居る爲所謂昔のスパイの様に本當の機密の探知を一擧に獲得するといふ事は現在では出來ない、

大きな秘密は

多數の婦人を

法律的に處罰

相手は證據を

ドイツは油が

細心の注意を

諜報に關する

隈なく觀察し

今俄かに解散せぬ

國防婦人會の方針決る

南方問題への關心

女性にも昂まる

公會堂の講演會に散見

官邸の修理を繰延べ

判任官官舍を新築

森岡長官の温い親心

和洋雜貨商組合聯合會の發會式

全臺灣の新人紹介音樂會を今秋開催

九州中國の颱風被害

輕石も建築資材

空巣稼ぎ捕はる

坐礁地點に米驅逐艦が頑張つて監視

交通銀行の强奪犯人遂に死刑

少女の獻金

本社工場參觀

中村歌右衛門丈

安全索道 特許 鑛石及石炭運搬用 價格低廉 建設簡易 代理店 三井物産株式會社 台北支店 見積提供

オヂミ

ラヂオ

朝

晝

夜

けふの天氣

守衞募集 臺灣日日新報社

定期航空

大阪商船 入船出船

辰馬汽船

發賣元 東亞商事株式會社 臺北市建成町四丁目十六番地(建成小學校東隣) 電話長八二四八番

父府馬俊一儀 九月十日突然死去仕候間生前辱知諸賢ニ謹告仕候 妻 府馬タヲ 男 府馬正雄 池田陽二 宮崎八郎 中安太郎 森田義清 親族代表 友人代表

弊社海南島出張所長府馬俊一殿九月十日急逝致候間此之段謹告仕候 臺北市 桂商會 職員一同

兒玉英治儀 手術加療中ノ處九月十二日午前五時死去仕リ候ニ付此段謹告候也 妻 兒玉ヨシ子 敏 康治 芳一 憲乃 井上照 川尻省弘 尾崎辰郎 親戚 友人 持田織田

父高陳金燦儀 … 男 高銘隆 張春 劉氏 高氏月 高瑞英 親戚總代 女婿總代 友人總代 同 同 同

臺日各地綜合版

白衣の勇士歸還

奉祝！二千六百年
十月下旬から十二月上旬まで　三ケ月に亙り　嚴肅盛大に諸行事

彰化孔子祭典

兩勇士慰靈祭
桃園小で嚴修

納稅觀念是正
一切の督促行動を廢し　奉公班を通じ自發的に

◇汗の復舊工事

模範家庭群を表彰
員林防衛團で三群を

記念貯金
東石信組で特設

新體制則應
東勢郡でも實踐懇談

歸還勇士謝宴

慰安演藝會

臺南乃木祭
今夕外苑で祭典

防衛團强化
きのふ團長打合會

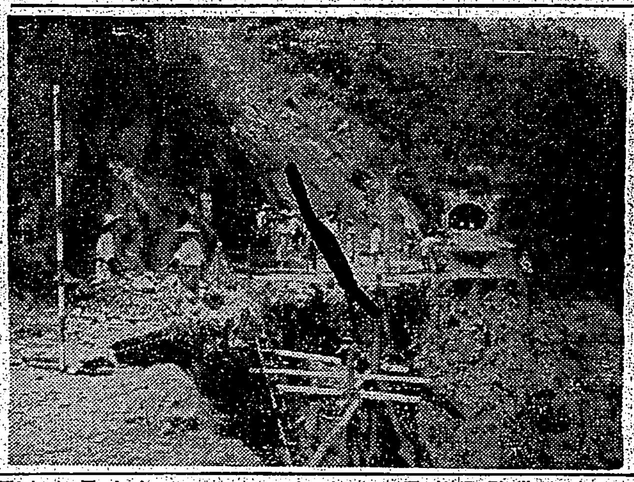

安平公記念式
十四日に擧行

小さい新體制
高雄市尹　宗藤大陸氏談

統制令違反者は斷じて容赦せぬ
嘉義署で寶刀を拔く

鄉軍射擊會

呉服商統制
宜蘭の業者計畫

米增產品評會

家憲一條經濟報國
統制經濟强調標語

大甲溪治水に曙光
近く一部着工起工式

司法保護思想普及
花蓮港で各街庄に通達

出光中將講演

眼の記念日
十八日座談會

小賣人指定を取消
不正業者は斷乎處斷

甲當り一萬四千斤
嘉義郡で產米增收品評會

嘉義市の行事

虎尾郡行事決定

物資座談會

宜蘭精米會社創設

南方研究會
强化擴充打合

南廻りバス
きのふから開通

王訓導改姓

暴風雨被害

東石警察事務監査

人事

動脈硬化（高血壓）・腎臟病
蓬萊仙
蓬萊製藥株式會社

萬なかだち

勝馬算出祕錄奧傳
大興社

頭髮用香水
薰の雫
一滴で數日香る
本舗　クルミ商會

婦人藥の原料
不老不死の靈藥と同じ
阪大の研究發表で判明

命の母
笹岡省三藥房

肌の榮養に　健康化粧に
美身クリーム
綜合ホルモンとヴィタミンを最高度配合
美容科學の極致をゆく皮膚榮養料！
榮養作用で健康な若肌に！

脚氣の治療と予防に
オリザニン（强力ビタミンB劑）
外米食にて脚氣症狀を訴ふる患者多きが如し、この場合もビタミンB1の缺乏なるを以て之を多量に補給するの要あり。
末、錠、液、エキス、注射液……各種
SANKYO 三共
東京市日本橋區室町　三共株式會社
臺北市表町一丁目　出張所